朝鮮日報
朝刊
本紙朝夕刊十二面

波蘭과의同盟條約 即時發效處置講究

强大陸軍과植民地힘으로佛國을防衛

佛議會劈頭大統領、首相演說

【巴里十一日發同盟】佛國議會는 一個月半의休會後 十一日午後再開되엿는데 劈頭르부랑大統領은 大統領就任人事를한後 다음과가티述하엿다

佛蘭西는 各國의獨立을 尊重하는同時에 諸國에對하야 國際法의遵奉을期待하고 어데까지平和를希求하고잇는바이나 自己防衛하기위하여는 斷乎한 決意를가지고잇다 佛蘭西는强大한陸軍과 植民地의힘으로써 반드시 自國을 充分防衛할수잇다고 確信한다

그리고 달라디에首相은 佛政府의外交政策을 闡明하엿는데 就中佛政府는 英國에 따라 波蘭과 羅馬尼亞에 對하야 獨立保障을 確約하는 同時에 蘇聯과 土耳其兩國과도 交涉을 繼續中인 旨를 다음과가티 言明하엿다

英佛兩國의 提携는 이제未曾有의 緊密을 보이고 잇는바 英政府가 이번에 徵兵制實施를 決意한것은 佛國으로서는 欣快하여 마지안는바이다 그리고 佛國政府는 去三月二十日 羅馬尼亞政府에 對하야 羅馬尼亞가 侵略을 바들 境遇에는 即時 援助할意思가잇는 旨를 通達하고 希臘에 對하여도 佛蘭西는 가튼通告를 發하엿다. 波蘭에對하여는 佛國은 英國과共同하야 一旦有事의時는 佛波同盟條約이 即時效力을 發生하도록 特別處置를 講究할터로 政府는 更히土耳其와도 協定締結의 交涉을 進行하고잇서 此等互相援助共同事業에 蘇聯이 參加함을 歡迎하는바이다

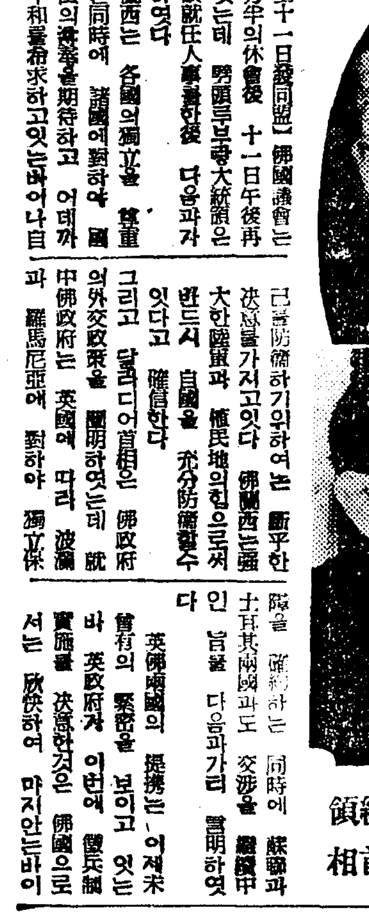
(上)루부랑佛大統領 (下)달라디에佛國首相

定例閣議

【東京電話同盟】十二日定例閣議는 午前十時十五分부터 首相官邸에서 開會 平沼首相以下各閣僚(木戶內相欠席)出席 物價問題에對하야 八田商相을 中心으로 各閣僚間에 意見을 交換하엿슴 同十一時三十分散會하엿다

五月一日現在 麥作第二次發表

【東京電話同盟】農林省第二次發表 五月一日現在 靑森外十六縣方의在來棉은 一千四百二十萬一千六百十九石七斗二 前年同期에 比하야 二十一萬九千三百七十八石七斗의減少이다

社說
農村振興의 要諦
都市와農村의均衡을 圖하라

一

農林局에서는 最近 各道에 農村振興에 對한 具體策을 通牒하엿다 한다. 그 方策中에는 振興會幹部의 訓練、共同施設의 擴充等 許多한 細目이 잇스나 여긔슬로써 農村이 果然 振興될가는 一考할 必要가 잇는줄 밋는다. 왜그러냐하면 農村의不振이 指導與의 不察이나 農民의 怠惰에 잇는것이 아니오 그 根本을 산는것은 都市와 農村과의 對立에 依한때문이니 어찌 이 政策만으로써 所期의 目的을 達할수잇스랴.

二

보라, 農村의 唯一의 收入인 穀價는 昨年中 一割을 昂騰지 못햇는데 絹布、綿布、綿絲等 被服價와 鑄寸、砂糖、其他 日用雜貨와 農具等은 六割乃至 七割의 昂騰을 보앗다. 어찌 그 뿐이랴. 事變中 臨時增稅와 義損、寄附等 負納은 上層階級에 重하다 하지만 一般으로 增加된것이 事實이다. 그中에도 農産物이 工産物가티 再生産을 하거나 金融의 融通이 便하면모르지만 農産物은 一年 一次바게 生産되지 못하고 農地又는 農産物을 利用한 融資는 매우 他에 比하야 不利하다. 當局의 指示한 條件만으로 어찌 農村의 振興을 期하랴.

三

勿論 振興會幹部의 訓練、共濟組合、殖産契의 組織、備荒貯蓄組合의 設立이 農村振興에 一助가 안되는것은 아니다. 生産組合、消費組合이 必要한것도 事實이오 夜學、講習會를 實施함이 農民의 啓蒙으로써 農村을 振興할수 잇는것은 呶呶할 餘地가 업다. 그러나 當面한 農村의 疲弊는 一般物價의 騰貴에 反하야 農産物價의 騰貴만은 極히 적어 農家의 收支가 不均衡하게된것이다. 物價統制를 要하다하면 農産物의 統制程度로 工産品도 統制할것이오、工産品의 騰貴를 막을수업다면 農産品의 騰貴도 그만한 程度로 할것이다. 이리되면 消費者의負擔이 過重해지지 안켓느냐 하겟지만 그것을 생각하면 반드시 農民의 生活을 考慮하야 工産品의 昂騰을 抑制할것이다.

四

事變에際하야 國民一般이 堅忍持久의 精神으로 困難에 이겨나가야할것은 누구나 覺悟할바다. 그러나 一方에 軍需景氣로 累萬의 富를 蓄하는 軍需工業家가 잇는데 他方에는 工産品의 騰貴로 收支不相償의 生活을 할뿐아니라 가장 勤勞하는 農民層이 困苦한 生活을 하게된다면 政策上 不可하다 안흘수업다. 그러므로 農村振興을 精神的方面으로만 鼓舞할것이 아니라 物質的 生活安定第一에도 用意하야 實質的效果가 잇도록 努力해야 할것이다. 民은 以食爲天이라 하엿거니와 長期戰에 入한 現下의 時局에 잇서서 銃後의 生活安定을 圖함은 무엇보다 重大하며 그中에도 農村振興은 가장 重大한 일이라밋는다.

단치히市歸屬決定次 近近人民投票擧行?

【앙쇼十一日發同盟】단치히市의 歸屬을 決定하기위하야 人民投票를 行한다는 風說이잇서 앙쇼는 不安에싸여잇는바 단치히에서 當地에達한 情報에依하면 단치히自由市의 上院은 來二十一日 或은 二十八日에 人民投票를 擧行하기로 하엿다고 하고 잇스나 波蘭側은 이런風說은 단치히의 나치스黨이 內部的結束을 꾀하기위하야 故意로 宣傳하고 잇는것으로 解釋하고잇다

단치히는 人民投票를 行하여도 그것은 問題가되지안는바로 단치히에對한 波蘭의 權益은 實力을使用하여서라도 擁護할決意를 굿게하고잇다

蘇聯의對羅國暗躍熾烈 (獨包圍陣結成)

【앙쇼十一日發同盟】對獨包圍陣結成을圍繞코 蘇聯의羅馬尼亞에 對한暗躍은 더욱 熾烈하여가고 잇는바 莫斯科來電에依하면 十日콤인테른機關紙인 콤뮤니스트紙는 인터내쇼날紙는 콤인테른에서 羅馬尼亞共産黨에對하야 羅馬尼亞國內擾亂을 命令하엿다고 報道하야 注目을끌고잇다 同紙의報道要旨는 如左하다

콤인테른은 共産黨에對하야 左와如한三個條의指令을發하엿다

一、國王카롤二世陛下 羅馬尼亞政府의轉覆과 軍部의攪亂
一、勞働組合의强化
一、人民戰線의擴大

獨波間戰爭勃發時 絕對傍觀할수업다

英首相保守黨婦人大會서演說

【倫敦十一日發同盟】쳄벌렌首相은 十一日알버-트홀에서의 保守黨婦人大會에 臨하야 一場演說을 試하엿는데 단치히 問題를 圍繞코 獨波兩國間에 戰爭이 勃發할境遇에는 英國은 傍觀할수업는旨, 英政府의 決意를 披瀝하야 左와 如히 述하엿다

歐羅巴現在의 發火點이 「단치히」라는것은 衆目의 一致한點인바 이 단치히問題에對하야 英國은 이미 波蘭에明確하고 前述한保障을 주고잇다 獨波兩國間의 紛爭이 協議에依하야 友好裡에解決되면 眞實로 吾人의欣幸으로생각하는바이다 또吾人은 問題를友好裡에解決할것이며 解決할수 잇다고 생각한다 萬一 波蘭을 脅威하는것가튼 方法으로 武力에 依하야 事態를變更하려는 企圖가잇다면 그것은必然的으로 大戰을誘致하야 英國은 그 渦中에捲入될것이다 (寫眞은 쳄英首相)

駐日英大使 抗議 重慶爆擊에對하야

【東京電話同盟】크레기駐日英國大使는 十二日午前九時 外務省으로 有田外相을訪問 過日 重慶爆擊에關한 英國政府의 抗議를하고 要談三十分만에 辭去하엿다

陸軍首腦部會議 歐洲情勢對處策協議

【東京電話同盟】陸軍에서는 十二日午後五時부터 陸相官邸에서 省部首腦會議를開催 陸軍省側으로부터 板垣陸相、山脇次官、町尻軍務局長 岩畔軍事課長、中村軍務課長代理 參謀本部側으로부터 中島次長 橋本第一、樋口第二兩部長 稻田、辰見、蘆井各課長等出席 歐洲情勢에 對處할重要方策에對하야 重要協議를하고 同七時半散會하엿다

興亞院會議

【東京電話同盟】政府는十二日午後一時부터 首相官邸에서 興亞院會議를開催 總裁 平沼首相、副總裁板垣陸相、米內海相、有田外相、石渡藏相及柳川總務長官等出席 最近現地視察旅行으로부터 歸朝한 鈴木政務部長에게서 支那現狀에關한 報告를聽取 意見交換한後 午後三時散會하엿다

蔣、首腦會議召集

【香港十二日發同盟】六日重慶으로부터 飛行機로 成都에來着한 以來 成都에서 四川軍將校를召集 還都問題及 그 過渡工作에 關하야 協議를 遂한 蔣介石은 九日 孔大使와 同道重慶에歸來하엿는데 蔣介石은 十、十一兩日에亘하야 首腦會議를 召集하고 對汪問題와 當面의 重要懸案에關하야 協議中이다

鐵、石炭增産에努力 産業機構를强化

今後生産力擴充에全力

八田商相談

【東京電話同盟】十二日定例閣議席上에서 物動計劃 生産力擴充과아울러 實施에伴한 輸出振興對策問題等에對하야 各閣僚間에 意見交換이잇섯는바 閣議散會後 八田商相은 左와如히 말하엿다

今日閣議에서는 戰時經濟政策에對하야 各閣僚로부터 여러가지 熱誠的意見交換이잇섯는데 物動對策으로서 이미物價統制大綱이 確立되어 實施期에들어가잇는만큼 今後는 生産力擴充의 目的達成을 期하야 産業機構를强化、合理化하야 그 全力을傾注하고 今後政策의重點은 이計畫에基하야 이를 完遂하자는것이라고생각된다 生産力擴充計畫은 至今까지로보면 大體로 豫定대로 進行되고잇다 적어도 十四年度目標達成에는 自信이잇다 例하면 産金에關하여는 前年부터 良好한實績을보이고잇서 計畫대로 進行하고잇스며 또鐵、石炭에 關하여도 順調로나가고잇다 勿論鐵、石炭가튼 基礎的資材는 今後더욱 其需要가 增大하는傾向이잇스므로 어데까지 增産의施策을 함과同時에 그 統制를强化하고 所期의 目的에 努力할 決心이다 特히石炭에 關하여는 配給機構에 代身하는 統制機構에 依하야 目的을 達成하도록 必要한境遇에는 增産令을 發動하게되는데 至今까지에는 大體豫定대로 進行되고 잇스므로 그必要는업슬것이라고 생각한다 物動計畫은 아직決定에 達해잇지안코 이것이 決定되면 商工省으로서는 그圓滑한 實施에 向하야 邁進할 方針인데 計畫은 來週火曜日定例閣議에는 提出못할것이다

皇太后陛下 智利國公使에賜謁

【東京電話同盟】皇太后陛下께옵서는 十二日午前十一時頃 離任歸國하는 智利國 特命全權公使안기라氏에 對하사 謁見을 賜하옵시고 또 午後二時半부터는 新任한 伯國特命全權大使크라-크氏와 丁抹國特命全權公使리케氏同夫人에 對하사 謁見을 賜하옵시어 一同感激을 拜表하엿다

麝香間祗候에 御陪食을吩咐

【東京電話同盟】天皇陛下께옵서는 來十八日正午 近衛公以下五攝家及 德川圀順伯、山內侯、柳原伯等 麝香間祗候를 宮中竹之間에 부르시사 高松宮殿下께서도 御臨席 御優遇의 軫念에서 御陪食을 許하옵시는旨 十二日 吩咐하게시옵섯다

司法官百四十名에 御陪食을吩咐

【東京電話同盟】天皇陛下께옵서는 來十六日正午 司法官會議로參集한 鹽野法相、泉二大審院長以下 各司法官百四十名을 宮中豊明殿에서 御陪食을 許하옵시는旨 十二日에 吩咐하게시옵섯다

◇……討伐戰에進擊하는秋富部隊軍馬의渡河(南渡江附近)……◇

抗戰兵力卅五萬 敵遺棄屍體三萬四千餘

中支戰果

【南京十二日發同盟】中支軍十二日發表=三月上旬부터 四月下旬에至하는 中支方面에서의 我軍의 戰果如左하다

一、九江附近부터 揚子江南北地區
三月二十一日부터 四月二十日까지의期間
討伐回數 四八九回
抗戰兵力 約五三、〇〇〇名
敵遺棄死體 五、五六三
捕虜 一、三三三
迫擊砲 一
靑銅砲 一
重機關銃 四
輕機關銃 三二
自動小銃 三
小銃 二、六一五
拳銃 一六
其他彈藥多數

一、漢水及南昌方面(南昌及廬山攻略戰을包含)
三月十一日부터四月十日까지의期間
抗戰兵力 約三〇〇、〇〇〇名
敵遺棄死體 二八、九二三
捕虜 八、九三三
鹵獲品
加農砲 四二
重砲 一
山砲 七
速射砲 一二
迫擊砲 一七
擲彈筒 一
重機關銃 二六
輕機關銃 一九〇
小銃 六、一一九
拳銃 一七
其他彈藥多數

以上南昌地區에서의 我損害 約八〇〇名

五峯山山地遁入敵 追擊掃蕩

【南昌十二日發同盟】作戰開始後 겨우 四日만에 南昌을 迅速하게 十一日午後 奉新地區五峯山의 中心地區인 … 警備한 我 佐佐木、久世、加納各部隊는 敵部의 山洞을 드르면서 하루밤을 바치는데 … 은 我軍의 … 何等抵抗을 試하지안코 南方山地에 遁入하엿다 我軍은 十二日 未明을期하야 一齊히 山地에 進入한 이들 敵을 차저가면서 掃蕩을 開始하엿다 從來 共産軍은 我部隊의 進攻에對하야 큰抵抗을 試하지안코 附近의山地에 遁入 我軍의分散을 기다려 이를逆襲하려는것이 그들의 常套手段이므로 我軍은 機先을制하야 이를 殲滅하려고하고잇다

中央突破作戰敢行 敵據點○○城占領

【漢口十二日發同盟】十一日에는 矢河南平原을 扼하고 快速部隊를 發揮 我包圍圈外側을 縱橫으로疾驅 到處에서 敵을殲滅中인 佐久間 加藤兩快速部隊는 同日薄暮 毅然敵中央大突破戰을開始 同日薄暮 縣東北方約九十粁되는 敵據點○○城을占領 我軍에게 追擊되어 쪼겨오는敵敗殘部隊에게 새로운 殲滅戰을展開하고잇다

【信陽十二日發同盟】我包圍殲滅戰의 最右翼에잇서서 信陽西北方 山岳地帶에依據 頑强히 抵抗하는舊宋哲元軍、第百十九師、第百十三師及騎兵第一師를 擊破、十日朝來 敗敵을 追擊西北方으로 猛進擊中인 鈴木(貞)、靑山部隊는 十一日午後一時四十分、信陽西北方 約七十五粁河南省南部敵據點○○城을完全히 占領한後 다시 北方○○으로 向하야 怒濤와가티 急進擊을 繼續하고잇다 그리고 同部隊가 八日 行動開始以來 十日까지에 判明된 戰果는 如左하다

敵遺棄死體 三、九〇〇
鹵獲品 小銃 一、二五〇
輕機關銃 二五
同彈藥 一萬二千發

大混亂에陷入 第一戰區敵도

【○○基地十二日發同盟】十二日 我陸의 荒鷲 空中偵察結果에依하면 我江北方面殲滅戰은 멀리信陽北方及 豐陽北方地區第一戰區內의敵軍까지 混亂케하엿다 同地區敵은 十二日朝來繼續 南陽을目標로 總退却을開始 南陽으로通하는 各道路는 敵兵馬、車輛의往來로 混亂에陷入되어잇다

洪厦門市商會長 昨日遂逝去

【厦門十二日發同盟】十一日午前十一時頃 浪嶼島龍頭街에서 抗日테로團에 狙擊된 厦門市商會長 洪立勳은 十二日午前五時十分頃 浪嶼島救世病院에서 逝去하엿다

辭令

五月十二日附發令(朝鮮總督府)
任總督府道警視(七等) 命咸鏡北道在勤 總督府警察官講習所教授 坪井幸生
任總督府道警視(七等) 補江原道警察部衛生課長 大西由一
任總督府道警視(七等) 命平安北道在勤 (保安課)總督府警察官講習所教授(七等) 寺門健
任補 總督府道警視 咸鏡北道警察部 小野秀雄
命京畿道在勤 (平北高等課長)同 大和田臨之助
任總督府道技師兼總督府林業試驗場技師(三等) 命慶北勤務 石田常英
任總督府道技師(五等) 命慶北林業勤務 平野徹
任總督府道技師(四等) 命咸鏡南道在勤 (黃海道産業技師) 松平勝彦
任總督府道技師(六等) 命咸鏡北道在勤 鈴木一郎
任總督府道技師 (咸南)總督府道技師 佐藤信一
命慶尙北道在勤 (濟州道技師) 任總督府技師兼總督府道技師(五等) 星正己
命咸鏡南道勤務 (內務局)總督府技師(七等) 土橋實夫
兼任總督府道技師 命平安南道在勤 命黃海道兼勤
任公立中學校教諭 補京城公立中學校教諭 (福岡縣築上中學) 我孫子元 (五等)
(大邱)總督府京城高等工業學校教授 總督府師範學校教諭 小坂乙吉 岸米作
依願免本官(各通) (慶北)朝鮮産業技師 松平勝彦 鈴木一郎
依願免本官 (黃海)同

本社參觀(十二日)

▲平壤箕林常小學校生徒 七十名引率者 朴趾然氏
▲安岳安新小學校生徒七十九名引率者宋順鎔氏

人事·集會

▲宮本元氏(總督府法務局長)內地司法官會議列席次 十二日노조미로渡東
▲山本政雄氏(商通京城支社長)十二日新京에出張
▲周大文氏(北京中央廣播電台長) 秘書顏川信爾氏帶同 十七日午後四時十五分入京 二十一日退京歸國豫定
▲佐藤芳彌氏(朝鮮中央無盡株式會社庶務課長)新任人事次 十二日來社

市況(十二日)

◆橫濱生絲◆
當限 一三六〇〇 先限 一三五〇〇

廣告

イマヅ 蠅取粉

使用法

蠅 室內에蠅取粉을 조금뿌리고 十分間쯤다 두면파리는毒瓦斯에걸린거와가티全部다 굴러굴러죽습니다 食事十分前쯤해서 蠅取粉을뿌려두면파리가덤비지안어서安心하고食事가되야大衛生的입니다

蚤 빈대、진드기는자기前에 寢具周圍에蠅取粉을뿌려두면한머리도덤비지안어서安眠됩니다 衛生大掃除에다다미미테新聞紙를깔고蠅取粉을뿌려두면이런害虫의發生을完全히豫防합니다

犬 猫牛馬와家禽의벼룩、이、진드기、羽虫等은蠅取粉을뿌리고문질러두면全滅합니다 거미、바퀴、새면바리等家庭害虫이면무엇이나문제업시退治됩니다

松 虫、靑虫、자벌레、진뎃물等盆栽와庭園樹와花草의 害虫도蠅取粉을 조금뿌려두면손쉽게驅除됩니다

全國藥店·荒物店에잇스나 各種團體에서發送하는慰問에限하야左記今津本舖에申込하면特別交捗에應하겟습니다

害虫으로苦生하는 皇軍勇士에……

慰問袋에

무엇보다도 반드시一罐을

液體殺虫劑보다 훨신優秀!

▼イマヅ는人畜에는無害하지마는、害虫에는猛毒瓦斯와如히作用하야效力이强하고、오래쓰는點으로液體와는동떠러지게달습니다.
▼液體는引火하던지다다미와다지를더러필念慮가잇스나、イマヅ는어데서使用해도安全합니다.
▼イマヅ의容器는그대로撒粉器가되므로液體와如히特別히撒布器를살必要가업스므로便利하고經濟的입니다.

가짜가잇스니반드시 イマヅ라고指定을

株式會社 今津化學研究所 大阪市·大仁本町

强壯劑 世界的 フェロトン

本劑는 現代藥理에依한 綜合的强壯劑로서 チオコール를 主成分으로하고 … マンガンナトリウム 鐵等이 配合된 … 人의 日常生活에 … 高貴藥을 加하야 新方途를開拓함

特長
1. 結核菌에 直接作用하는 … 의 作用에依하야 … 抑止함
2. 咳嗽와 痰을 緩和減少케함 3. 赤血球沈降速度를正常케함
4. 體熱을 降下하고 食慾을增進케함

適應症
肺結核·肋膜炎·腺病質·貧血症·神經衰弱·ヒステリー·病後衰弱·一般虛弱症·產前產後·虛弱兒童等

著名大病院 醫院御採用 各地藥店에서販賣
元賣 合資會社 高麗製藥所 京城西大門

상투도깍글새엽시 仁川으로仁川으로

담배한대피는새、몇十萬圓도물거품처럼

挾雜電報에날개달린논밧!

生三十四、도두다양 미두

어긋나고 사실상변 일확천금바람이 되엇다 바다를건너 들어오는새 세월 새자본이 밀려들어서 세상 상투는 도려버린다 그리하야 벌써 인천으로 흥청으로만들어지고 경부선(京釜線)철도와 경의선(京義線)철도가 깔리고 전화줄이 매이고 빨리다라나는 유선들이 부두에 가로놓히게되엇다 돈을맘껏싯고 열흘이나 보름동안 걸어가야하던 서울도 하루나이틀만에 가버온 종이돈을품에너코·몸지바닐나물듯 할수잇게되엇다 동래(東萊)천리 회령(會寧)천리 의주(義州)천리가 하루길로변하자 조선의온갖 물화가 자유자재로 드나들며 혼해란거너와의 주고밧는 물화도 만허지며 그중에서도 조선의쌀은 더구나 만히건너가게되엇다

쌀의거래가 대량적으로 내지와 번지러워지면서 미두판의시세도 불똑적으로긴장해젓다 이에따라 경기, 충청, 황해세도에서바가 모하지안코 미두군이팔도에서 모혀들게되엇다 이러는사이 대정삼년부터 구라파전지에 전쟁이일어나자 일본에는돈이흔해지니 세상은 도한번뒤집히다

초두석에서 엽문련를 하나 바더가지고 먹고살기보다 잇는전답을 팔아가지고 인천가서 미두를하자 돈버락을맞는다 [illegible] 돈은 엽전보다 가벼운 지화로저면만원이라도 품어지낼수잇게되엇스니 촌에서 글자나 읽고잇던 샹샹내외의 젊은이들은 토지문서를 부뎌물래 훔쳐가지고 읍내 고리대금업자의 문을 두다리고 그길로 칠흙엇뒤밤나가서 입신양명 인천을로 사람사태가난다

백번만이라면 부자가 된다는 일확에 인천 상투전을이라고 일본 따는게 모두 주여각하지못하엿다 [illegible] 아는전쟁이만아니면 하루밤사이에부자가된다는것 이것은 그랑시도독하다는 정이(鄭某)의 구한신념이며 미두의유리엇다 이때부터 천리도방면에서 오해전쟁이 오간(五間)이란것이모혀드럿다 오간은 정해를 시장분아메퍼노한다! 「돌 오르면먹고 떨어지면먹고」——이것은 오간의 주업거리엿든 주문(呪文)이엇다, 아침에나갈때 오간의 말이 오늘은 사야한다면사고 팔아야한다면 팔아 안만치는사람의이야기는 간곳없고 팔지는사람의 허황한 노름거지 오간의세력은 미두시장을 좌우하도록 되엇다 [illegible]

[illegible]

夜間中學實現

商業校는明年부터

中學校는"指定制"로

工校"短期科"도研究中

작년도부터 착수한 제이차 초등교육 확충계획과함께 총독부당국에서는 중등학교의 확충계획도 아울러 진행하고 잇기는하나 원체 중등학교가 적은데다가 최근 향학열이 비상히 노파저서 학력 재력과 신체등 모든 조건이 구비하면서도 수많흔 지원자가 오직 중등학교가 업는탓으로만 학교에 들지못하는 기막힌 현상을 나타내에 비치어 총독부학무국에서는 드디어 기정계획이외에 주요도시에 야간중학을 실시하기로 방침을결정하엿다

一、우선가장손쉬운 상업학교에 야간수업을실시하기로 결정하여 이에대한 구체안을 작정하엿는데 경성의경기상업(京城商業) 파 경성상업(京城商業) 두학교와 대구(大邱)、평양(平壤)、부산(釜山)의각상업학교합게다섯개갑종상업학교에합계십학급의 야간교수를 내년도부터 실시하고저이미 예대한 보조로서 한학급에 삼천원씩 합계십만원을작정하엿다 물론이야 간상업학교를마치면 주간의상업학교와 마찬가지로 훌륭한 갑종상업학교 졸업의 자격을 엇는것이다

二、기술자가부족한이때에 각공업학교에 이부제(二部制)를실시하되 중학교졸업생을 일년동안 단기수학시켜서 용급적으로 기술자를양성해내자는안도 방금에의연구중이다

三、일반중학교에 정식으로 야간중학을실시하자면는 현행의 교육령을개정하지안코는 할수업스므로 현행령이 허락하는범위안에서 각주요도시의중학에 정식중학의자격은아니나 총독부대신이 지정하는 각종학교의자격을주는 야간중학을 실시하야 그들로하여금 야간은 야간이로되 넉넉히 정문학교의입학자격을 주도록하자는안도 연구하고잇다

(사진우로부터 임숙홍 조선옥 성금연 김국주 박기영 박홍주 조연옥 문곡색 박홍술)

古典과傳統의繼承者들

今夜·情熱의競唱

本社主催·朝鮮소리競唱大會의豪華篇

現代音樂에지친이들아、오라

조선소리의 잔디도식등은 오월의편화로운 시대로서 본사주최의 「조선소리종합대회」는 신구악단의 대망가운데 마지막으로 오늘 심사원발을 꼽시부터 태평통 부민관대강당에서열린다 고전(古典)과 전통의참된 이해와 계승은 문화에관심가진 사람들의 뚜렷한 윤리로서 새삼스러운 이야기가아니며 흥미있게 가다듬은 기양(技倆)과 예술가다운 정열을불거가지고 이발을기다렷스며 오래동안 현대음악에만 지처잇던 청중에게는 새로운 경이를가저올것이다 오늘밤에 출연할명사는 그뒤 대구(大邱)김재덕(金在德)남원(南原)의 조연옥(趙蓮玉) 경성성금련(成錦蓮) 조선옥(趙仙玉)봉옥색(文有色)등 다섯사람이 추가되어서 도합 열여섯사람으로 늘엇스니 영예의 영광은 누구에게로갈것인지 흥미를 꿀고잇다 오늘밤 곡목은 아래와가티 결정되엇스며 대회는 오늘 내일이틀동안 계속할터이다

1、朴貴英 가、어화세상 나、
2、林玉君 가、眞古江山 나、
3、朴翠蓮 가、[illegible]名山 나、[illegible]
4、朴翠珠 가、어화세상 나、[illegible]
5、金綠珠 가、瀟湘八景 나、十杖歌
6、朴彩玉 가、竹杖芒鞋 나、夢中歌
7、[illegible] 가、[illegible] 나、沈華容自嘆
8、李[illegible] 가、錦繡江山 나、春香哭息
9、姜華[illegible] 가、[illegible] 나、春香母
10、金永賢 가、赤壁賦 나、沈淸傳
11、金錦仙 가、白鷗야날지마라 나、沈奉事[illegible]
12、崔[illegible] 가、竹杖芒鞋 나、離別歌
13、金在德 가、雲淡風輕 나、[illegible]
14、趙蓮玉 가、[illegible]名山 나、[illegible]
15、成錦蓮 [illegible]
16、趙仙玉 [illegible]
17、文有色 [illegible]

雪옷이나 感情적게(어제며 날씨일기자란)

平和產業犧牲

京畿道內職工失業만六千餘

轉業安定이難問題

사변이후 물자동원에의한 평화산업 희생자는 상공업각부문에 걸처서 상당한수자를 보이고잇는데 경기도산업과에서 조사한 바에의하면 사월말현재 경성시내에 통제경제의영향을바다 폐업한 상공업자는 사백육십구명이나되고 이에따르는실업자 수천사백삼십칠명이나된다 이것을 다시 가정을다겨울바른 업자별로보면 직물업(織物業)경영자가 사변전까지는 사십삼명이나되던것이 이십칠명이나 폐업을하야 이천삼백여명의 실직자를낸것을 비롯하야 피혁공업 고무공업 철강판계업자들의순으로도 각각사변전보다 절반갓가운 폐업자를내고잇는데 유기(鍮器)제조업자는 사십팔명이나되던업자가 모조리 폐업을하고 상공관계로는 포목상이한명 폐업한외는 아즉은업다 이상폐업으로인한 실업자의 전직은 수짜로는 말할가량이나 되어잇스나 정작업을 가진자가 얼마아니되어 이들의거취가 또한큰문제인데 당국은 이들의전직에대한 대책을세우고 적극지도중이나 급격히 그만흔 실직자를 소화하기 어려운것이 문제이다

志願兵後期生

不遠、定期訓練끗나

十八日伊勢神宮에

총독부지원병훈련소제일기후기생 어백여명은 정기의훈련기일이 끝난다음 이세(伊勢)신궁참배의길에 오르게되엇다 이번길은 이세대묘(伊勢大廟)에 참배한후 동경으로가서 이십이일 궁성요배하고 명치신궁에 참배하고 [illegible] 연합국방부인회의 환영을 반게되는데 [illegible] 경도, 대판, 신호, 팔번등각지를 견학하고 이십칠일오후여덟시에 경성역착열차로 돌아오기로되엇다

주택난 완화 ○ 대책에 가급되 ○ 공영주택, 전원주택, 또 무슨 무슨주택…… ○ 이름만지면절해…… ○ 해··칠을 저야지 ○

최레야 ○ 허가장업는것 뿐이로군그래 ○ 불량소년, 나이자길 기다려 송국이라 ○ 겨우, 갈수이나 가려고 나임며 엇서? ○

「밀매저조지장」을 발각햇다

因緣깁흔一戰!

全普專과清津

今日、京城運動場에서對峙

近來에드믄 內容充實한 蹴球戰…朝鮮蹴球協會主催의 今年度全朝鮮蹴球選手權大會 全日本選手權朝鮮豫選會는 마침내 今十三日午後三時(入場式은二時)부터 京城運動場에서 擧行하기로되엇다 對陣抽籤은 昨十二日의 主將會에서 成鏡道의 淸津軍과 京城의 全普專軍이 今日의 第一回戰에 對陣케되엿는데 咸興과의 戰前豫想은 明日로미루고 全普專과 淸津의 因緣깁흔 一戰에對하야 兩軍主將의 戰意를 打診하기로하자

期必코雪辱

全普專主將 李永昌君 談

우리가 淸津에게 第十三回 朝鮮神宮競技大會에서 한도에 두사람의 여럿분에 무려한것을 설치하기로되엇다 이고문은 학식과덕망이잇는 경험자에 대하야 위촉할터이다

傷痍軍人의職業顧問設置

상이군인(傷痍軍人)의 직업지도와 취직알선에 대하여는 총독부와 각도가 만전을기하고잇는데 이제 다시 경기, 충남, 경북, 경남, 평남, 평북, 함남, 함북의 중요도시 [illegible]

카브렌太機

淸津에不時着

【淸津同人電】 독일의 친선기가 브렌츠기는 십일일아침 동경을 떠나 일본해를 횡단하야 신경으로 향할 예정이엇섯는데 도

에서도 금년도제일회순회강상을 달달다음과가티실시하기로되엇다
五月十五日 [illegible] 同十七日 高敞
同十六日 金谷 同十八日 興德
同十七日 靈石 同十九日 [illegible]
同十八日 [illegible] 同二十日 古阜
同十九日 淸湖 同廿一日 扶安
同二十日 抱川 同廿二日 金堤
同廿四日 [illegible]

◆五月十三日(土曜)陰三月廿四日 ◆干支庚戌 ◆日出午前五時二十七分 ◆日南中 午後零時三十分 ◆日入午後七時三十三分 ◆滿潮 月入午後一時四十三分 ◆滿潮 午前十四時六分 (仁川)午前——午後零時十五分

…今日…天氣…晴曇不定…

大學、專門籠球

七個校參加·昨日開幕

朝鮮學生籠球聯盟主催의 今年度大學、專門學校春期토나멘트大會第一日은 豫定과가티 十二日午後四時부터 東崇町京城帝大코-트에서열리어 普專、延專、大學、世專、大豫、法專、佛專等의 七個校選手의 入場이잇서 먼저 會長吳兢善氏의 開會辭가잇슨後 同四時半부터 普專對大學、世專對大豫戰이 열린바 別項戰績과가티 普專이 大學을、大豫는 世專을 모두이겻다 그리고 今十三日에는 午後三時부터 同場所에서 法專對佛專、大豫對普專戰과 大學對世專戰을 行할터이다

【第一次戰】 普專對大學戰은 同午後四時半부터 尹玉龍、孫周喆兩氏審判아래 開始된바 結局九十對二十으로普專軍이大勝하엿다

普專 90 (33 57 / 16 4) 20 大學

【第二次戰】 世專對大豫戰은 同午後五時卅八分부터 林東洙、崔海龍兩氏審判下에 開始된바 結局二十八對二十四로 大豫軍이得勝하엿다

大豫 28 (11 17 / 17 7) 24 世專

名譽를死守

清津主將 林日順君 談

우리選手들은 滿北各地에 敵이 업을만치 지속하고 ... 期待하고 最善의 努力을 다하야 지고 [illegible]

陸上强化練習會

二百餘名이參加

全朝鮮陸上競技協會主催의 朝鮮陸上競技强化練習會第一日은 昨十二日午後五時부터 龍山鐵道競技場에서 열린바 一般學生二百餘名이 參加하야 盛況을이루엇는데 指導者는 木村、柳長春、中川、秋田、金裕澤、金源權、佐藤、朝倉等諸選手이다

(寫眞은 學生籠球大會入場式)

對光成中學에

普成中學快勝

平壤蹴球第二日

【平南支社電話】 關西體育會主催의第十五回全朝鮮蹴球第二日의戰績은 다음과갓다

延普 2 (1…1 / 1…0) 1 高麗A
OB 高麗B 5 (3…0 / 2…0) 0 陸上
平鐵 3 (0…1 / 1…2) 1 日鑛
普成 2 (2…0 / 0…0) 0 光成

中學部第一回戰…京城普成中學對平壤光成中學戰은 十二日午後六時十分부터 金光信(主)、張炳五、安洙鉉(線)三氏審判下에 普成이 [illegible] 前半은 兩軍伯仲之勢를 보이여 無得點으로마치고 後半에드러가 二十一分에 LI金鍋洙君의패스를 C F金鎬浩君바더 웃하야 貴重한 첫꼴을 지으니 光成은 大擧逆襲하야 二十二分에普成危機에 빠젓다가 GK의 善防으로물리선後 三十分 普成R W金成柔君의 패스를 L I 金鍋洙바더 또一點을加하니 二對零된채 타임업되어 遂히普成軍이勝利하야 今十三日午後四時에 昨年의霸者崇商과 準決勝에對時케되엿다

우리운동

▲柔道=延禧專門學校主催 本社後援 第九回全朝鮮中等學校柔道大會 午後一時半 延專道場(觀覽無料)
▲籠球=京城籠球聯盟主催 京城[illegible] 汽車使…午後零時二十五分 京城[illegible]…午後零時三十二分
▲蹴球=朝鮮蹴球協會主催 第五回全日本蹴球選手權大會朝鮮豫選第一日 全普專對淸津 午後二時 京城運動場 (觀覽料=一般四十錢、學生二十錢)
▲庭球=京城實業庭球聯盟主催春期庭球리그第一日 午後二時入場式(朝銀코-트)競技開始午後三時 東拓對朝鮮(朝銀코-트)三商銀對殖銀(殖銀코-트)以上
▲野球=京城實業野球聯盟主催春期戰第四日 鐵道對遞信 一回戰(午後一時) 府廳對殖銀 二回戰(前試合終了三十分後)京城球場(觀覽料=一般二十錢 學生十錢)

結核에 ダイレクト

直達療法新劑 內用

本劑는直接結核病竈에深達하야리포이도膜을浸透하야殺菌作用을하며、患部를治癒시키는同時에食慾不進·喀血·痰等의諸障害를短時日에好轉시키는最新의創劑입니다

★主效★
・肺結核・
・肺門淋巴腺・
・肋膜炎・
・腹膜炎・
・カリエス・
・腸結核・

七〇錠入(約十五日量)金五円
二〇〇錠入(約四十五日量)金十二円

・文獻進呈・

發賣元 明隣商會 東京·京橋·木挽町七
朝鮮總代理店 株式會社 新井藥房 京城府南大門通二

▼特約加盟店
京城明治町二丁目坂井藥局
〃 本町一丁目山岸天佑堂
〃 本町二丁目古城藥局
〃 本町三丁目阿部藥局
〃 本町四丁目西原藥局
〃 本町五丁目日の丸藥局
〃 皿木町西川藥局
〃 黃金町四丁目南海堂藥房
〃 花園町山田藥房
〃 櫻井町一丁目士餓藥房
〃 鍾路二丁目三省堂藥房
〃 貫鐵町東尾藥局
〃 東大門外鍛田藥局
〃 苑南町大學堂藥房
〃 新堂町稱村製藥所
〃 竊洞町天壽堂藥房
〃 元町一丁目名鄕藥局
〃 西大門町四丁目[illegible]藥局

治淋特效 治淋特效 治淋特效 治淋特效

아직도몰으십니까?

幸福의所在를! 不幸은無知에서

治淋特效成分G-U-サイド의 出現은 從來의治淋療法에 一大革命을 齎來하게된것으로서 完治者가이미 數萬에達하며 現代醫學史上에光輝잇는 한ページ를차지하게된것은 이미 斯界의 認證한바입니다。

本劑는 從來의淋藥과는 根本的으로相異하야 體內에드러가는即時로 殺菌·溶菌·喰菌의三大作用을發揮하므로써 速한것은 二三日間의服用으로 止膿·止痛·淋絲消滅의特效가 나타나 從來의다른淋藥에서는 經驗하지못하엿든 不可思議한 效果를보게되니 아직도本劑를 試驗못하고 날로 苦痛하는 患者에게는 이보다더큰不幸이 어데또잇겟슴니까!

(全國有名藥房販賣)

效果 本位

特性G-U-サイド創製에도成功!

G-U-サイド療法으로效果가不明하든 特異體質患者에게適應한 特性G-U-サイド가 苦心研究한結果 今般에創製되야 이로써 G-U-サイド와 本劑를 適用할時는 99%의驚異的治癒率을 내이게되엿습니다。

包裝 二十四錠

新治淋特效成分發見

G-U-サイド

ヂユ

發賣元 株式會社 柳韓洋行 京城、大連、米國羅府、台北、天津

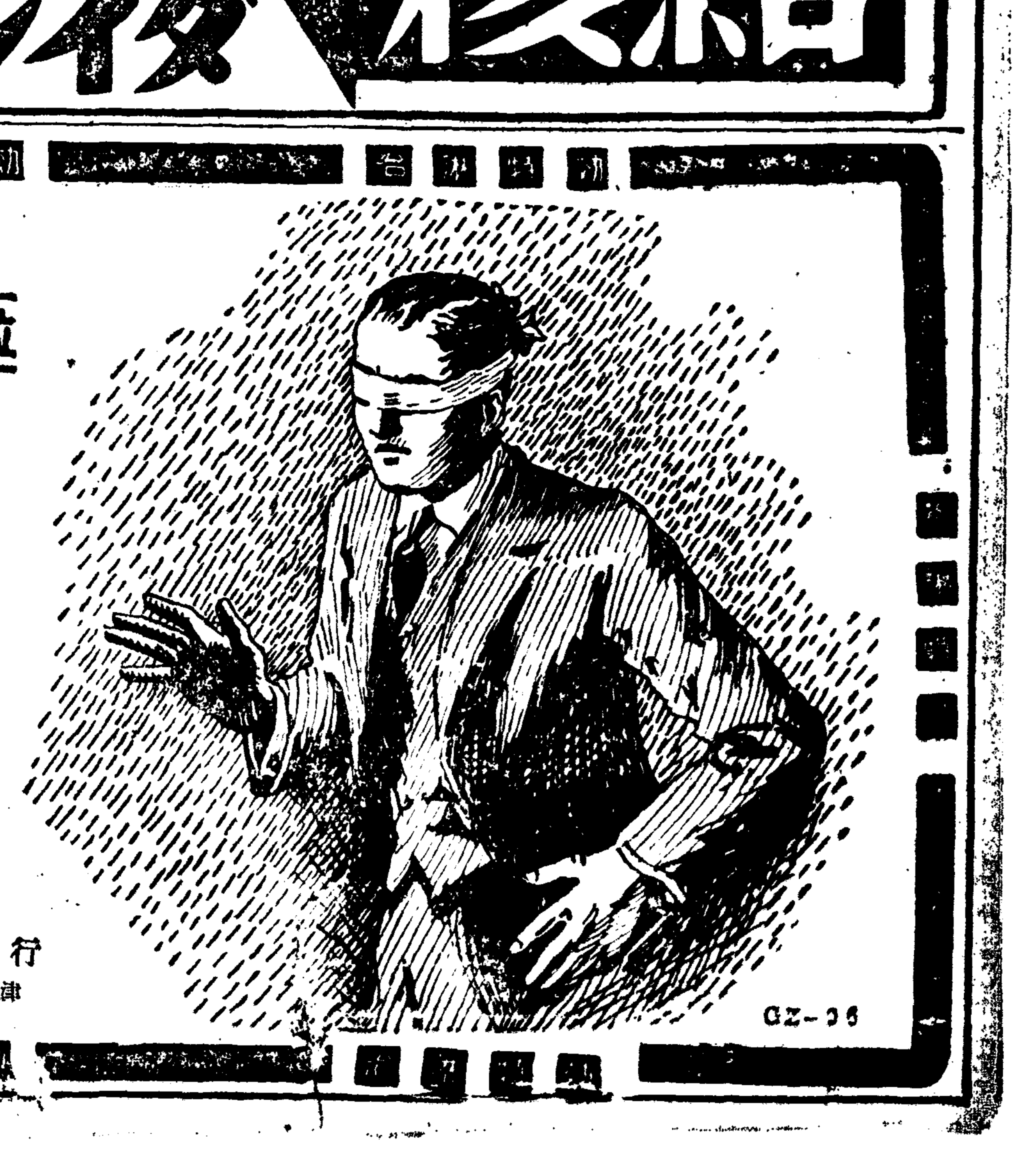

GZ-36

治淋特效 治淋特效 治淋特效

中部版

沐浴湯업는西部京城 府民衛生에大問題 西署管內에겨우六個所

서부경성 즉서대문서관내의주민은 소화십삼년도말현재로 약십오만명이며 그중교외를제하고 경성부내에 사는사람만 십만명가량인데 도시생활을하는사람에게 보건상중요역할을 하고잇는 공중목욕탕은 불과여섯군데밧게 업서서 일반에게큰고통을주고잇다 즉현재서대문서관내에는 목욕탕이 여섯군데밧게업스며 일산(一山) 수색(水色)등 농촌에 사는 사람에게는 그다지 큰문제가 아니지만 지역적으로 보아서 경성부내에 사는 사람에게는 자기 목욕간을 가진 사람약간을 제하고 목욕탕을 이용하는사람이 일만오천명은 되리라고 계산이되고잇다 따라서 요사히 날세가좀더워지며 감목욕탕은 전부 초만원을 이루어 그야말로 ... 위생상 위험하기짝이업슴으로 ... 목욕탕의증설이 요망되고잇다

仁川商工會의 工業部會開催

【仁川】 인천상공회의소에서는 ... 공업부회를 열고 ... 시국하에잇서서 ...

一、中小工業의 ...

一、工業 ...

案內者가豪遊

【仁川】 ...

虛榮에들뜬人妻 仁川서妓生志願

【仁川】 ...

永登浦에서窃盜 仁川에와서分配豪遊

前科者끼리共謀하고犯行

【仁川】 ...

帆船이轉覆되어 船夫一名은行方不明

仁川署에서警備船을派遣

【仁川】 ...

商業學校生徒作品 포스타展覽會開催

【仁川】 ...

仁川商議副會頭 直野氏就任

그들의活躍을期待

【仁川】 ...

蝀龍窟探勝團員 四十名勇躍登程

本社開城支局主催로

【開城】 본사개성지국의 주최로 ... 동룡굴(蝀龍窟)과 조선사대명산에하나인 묘향산(妙香山)탐승노리를 주최하고 ...

一、日時 五月十三日午前九時半

一、場所 岩根町町會事務所

一、施行區域 元町四丁目 淸水町 山手町 岩根町 ... 花町 大興町 ... 赤田所管內全部

鑛業教師協議會

【楊平】 ...

無料法律相談所 開城에처음으로開設

辯護士洪寅遵氏의特志로

【開城】 ...

仁川府議候補者 定員에五名超過

【仁川】 ...

待望의畿湖蹴球大會 今日부터逐開幕

抽籤結果로對陣決定

【永登浦】 기보한바와가티 ...

兒童愛護週間의 北部隣保館行事報告

...

紅疫과水痘猖獗 一般家庭의注意緊要

...

腸窒扶斯豫防注射 龍山署管內도施行

...

農節에小作爭議 安城郡에서十件發生

十七日小作委員會열고勸解

【安城】 ...

狂犬豫防注射

...

操揚機墜落으로 作業中人夫卽死

安城斗美鑛山의慘事

【安城】 ...

狂犬豫防注射 仁川署서實施

【仁川】 ...

續發되는抱主의罪惡 開城署에서徹底한肅淸으로

崎嶇한運命의籠中鳥一名을또救出・自由解放

【開城】 ...

밤거리의不良輩 開城署에서嚴重團束

벌서七名을逮捕・殘黨도掃蕩

【開城】 ...

五月十五日〃 大和町派出所

五月十六日〃 ...

五月十七日〃 上仁川派出所

五月十八日〃 宮町消防隊

五月十九日〃 上仁川警察署

五月二十日〃 ...

五月廿三日〃 ...

005021

今日

全朝鮮中等武道大會

日時 五月十三日午後一時半

場所 延專露天大劇場假設道場

觀覽無料

普成、中東、培材、徽新、松都、徽文、大邱啓聖、中央

主催 延禧專門學校 後援 朝鮮日報社

今日

第六回 畿湖蹴球大會

永登浦放鶴臺運動場에서

本社永登浦支局主催로

社告

今般本社에서左記와如히支局을 ... 朝鮮日報社 白

蛟河支局 ... 支局長 周 ...

孟山支局 位置 平南孟山郡 ... 昭和十四年五月二日 支局長 方衡奎

興上支局 位置 咸南興上 ... 昭和十四年五月五日 支局長 韓珍昌

哈爾濱支局 ... 昭和十四年四月十五日 支局長 沈俊善

謹告

文坪支局 分局長 ... 元山支局 白

楊平支局 ... 記者 金 ... 楊平支局 白

雙浦町販賣所 主任 鄭昌 ... 城津支局 白

車輦館支局 記者 李 ... 車輦館支局 白

鎭南浦支局 記者 金 ... 鎭南浦支局 白

哈爾濱支局 顧問 金中和 李春基 ... 哈爾濱支局 白

吉州支局 記者 安履 ... 吉州支局 白

興德支局 記者 金 ... 興德支局 白

皮膚病에卓效잇는温泉藥 六一〇ハップ

六一〇ハップ本舖

地方社員採用! 國民書院本店

도라이人美不 悲觀無用! 惠乃玉

無代進呈 カレンダー 努力社カレンダー部

療治師短期養成、 鍼灸 無試驗開業 奧村療法朝鮮學院

鑛山出願賣買 三和公司 電話光一九五六番 京城府公平町六六番地

淋疾特壽藥

早漏 强性强精藥

美味滋養 カゴメケチャップ 高品質優秀한調味料 カゴメソース本舖

어느宅婦人이나 主婦께서도 大賛成입니다

醫學博士 三浦良雄 三浦外科 入院病室完備

正札 最後放賣!!! 三省工作部

五萬足限り優良ポックスク製皮革靴最後の大特賣

御注文は御手紙にて足型及足袋文數明記の上御申越下されば代金引替にて御送りします

名古屋市千種區吹上本町

合資會社 金城商會販賣部

殺虫液 フマキラー

朝鮮日報間島支社 電話八二七番

效顯은화살갓다 虫退治 マクニン

最高純絹 ツバサ・イル・コンート 大阪椿本宗商店

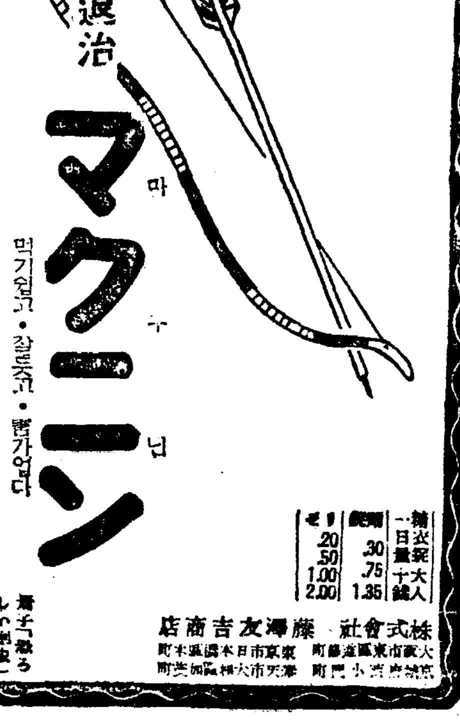

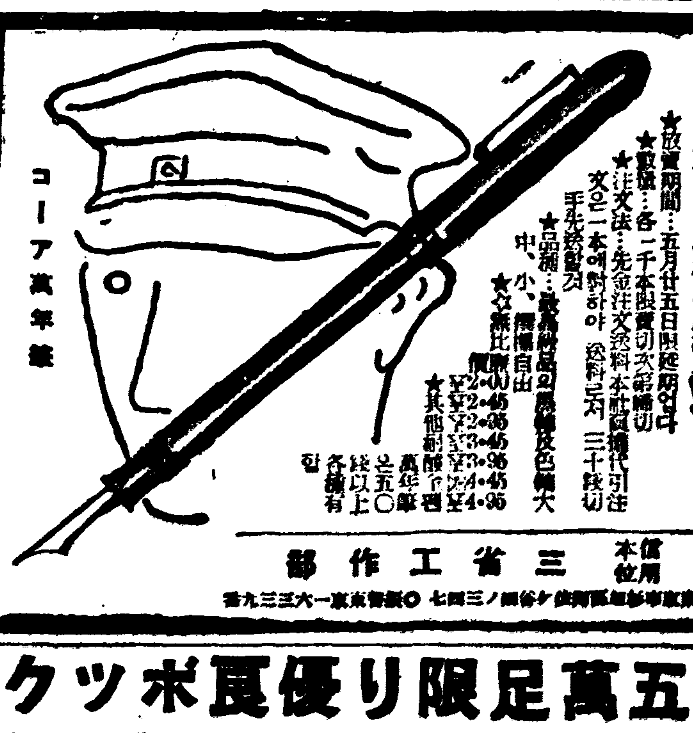

短篇小說

바다로간다 (10)

金南天 作 / 鄭玄雄 畵

三、鐘路의 午後세時(一)

본정과 명치정을 한바퀴 휘돌아서 어느 찻집에 들려 축음기를 좀 듯고 몽자는、하야방으이라고 그대로『미라』로 나가고 영자는 황금정 네거리에서 그와 갈너젓다。웬찌감치 치꺼리래도 사들고 들어가서 오래간만에 밥이라도 지어 먹고 시간안으로도 가게에 나간다고 몽자에게는 말하엿스나 정작 부청잇는 쪽으로 전차길을 건너서니 어러캐 조흔날 집안으로 차자들기가 울시년 가랫다。

어디로 갈까?

진고개와 명치정을 회돌아마음의 위안을 거두지못한 사람의 발은、흔히 잡답한 종로로 향한다。

거기라고 무슨 위안이 잇스랴…그러나 몰여 엇청기 보다는 걸으면서 모든것을 이저버리고 서픈 셰각이다。

때때로 그는 생각하는 것이 위찬흘 때가잇다。생각한끄테 아무겻도 남지 안흔것、생각하지 안허도 일은 작정된 대로 실행될것——이런것에 어디뒤저 서리뒤적 머리를 쓰고 안정은것이 한없이 불행 스러게 느껴지는것이다。그런때는 아무목적도 업시 잡답한 거리를 교통신호에 정신이 팔려 걸어다니는것 밧게 딴 방도가 업섯다。

그러나 준호를 향하야 것고 잇는 영자의 눈은 혹시 준호와 가튼 허대와 양복을 엽은 청년을 만흔 사람들 틈에서 찻고 잇는 것이나 아닐까。제 스스로도 딱 어는 의식치 못하면서 그는 가끔 다리를 멈추하고 건너편 쪽을 걸어가는 사람의 얼굴을 따를때가 잇섯다。

보신각편으로 건너가려고 신호를 기다리며 정재선안에 서 잇다가 영자는 문득 (준호의 직업은 무엇일까) 하는 의문에 봇들리엿다。여태까지 영자가 그것을 한번도 진착해 보지 안헛던 것이 수상적게 생각되엿다。

그를 처음『미라』로 데리고 들어온 이선생이라던가 건축(建築)이나 토목(土木)의『시다우께』가튼 직업을 가진것을 그는 퍽전부터 알고잇엇다。그리고 몽자의 말로 미루어 가리와던 박군이라는 청년이 철도부설판계로 만주방면에 떠난다는것、그리고 그날밤의 좌석이 그를 떠나보내기 위한 송별연이엇다는것、——이런것으로 주측하야 준호도 혹시 토목관계의직업을 갓는 청년인지 모를겟다。

그러케 생각하면서 푸른 신호를 따라 막 길을 건느려고 하는데、누가 뒤에서 등을 또 든다。정신이 펄적든 앞을 감짝 놀라 나슬 돌리고 처다보니 허술한 양복을 엽은 강수사(姜主事)엿다。

『사이상·오래간만이구려、』

하면서 강수사는 영자의 여프로 대선다。

『어쩐 일이유 강수사 참 오래간만이구락』

하고 영자도 대답하엿스나 반가워 하는 표정은 나타내지안헛다。대강 인사를 마처버리고 교통신호가 황색으로 변하기전에 어서 갈길을 가야하겟다는 그런 표정이 미간과 눈초리에 나타낫다。

그것을 아러채엿는지 어쨋는지 강수사는

『건너 가실라거든 갑시다』

하고 뒤를 힐끗 힐끗 돌려다 보며 압장을 선다。

보신각 아프로 올라서더니뒤 쪼차오는 영자를 거다린다。

『그러잔허두 내 한번 차저갈러턴 걸이야 그래 여적 미란가 뭔가 하는 술집에 잇나?』

하고 대뜸 반말을 거는것이두 사람은 무슨 인연이어 옛서보인다。

『강수사가 내게 무슨 소용이 잇서、객적은 소리 그만두구 어서 몸평이나 보여요!』

『허허어 참!』

강수사는 저나가는 사람이 돌려다 보는것도 무관하고、

『그러지 말구、요기 자까운찻집에 잠간만 들려!내 언제 사이상 해롭게 햇서나!』

하면서 영자의 팔을 어끌라하고 역시 영자는 움직이지 안는다。

『하필 왜 그 찻집엘…』

『거기저 벌、누구 맛나기루햇스니 잠간만 어야기해요 참 거 영자 숭헙게 구는군 그래!』

『강수사허구 차저다니든 또 쟁인줄 알엇구。하윤명(河允明)인가 누군가처럼 또 때든 어떠켄누…』

『아따 염려두 참!그러찬으믄 누가 최영자 내려올 몰 올려고 여서 잠간만 돌렷다 가야。』

결에서 아옹 다옹 다투기도 겨연저어 허는수 업시 영자는 강수사의 뒤를 따른다。

남은 교통에 모자가 업서서『불빛』및 찻집으로 걸어들어가는것을 백발자국 떼어노코、영자도 열어 노호운으로 따라를 어것다

米國反獨映畵續作

미국(米國)의 반독열(反獨熱)은 필경 영화에도나라나서『워―너』회사가『나치·스파이의 고백서』(告白書)『공정(肯正)은 하느님과함께나란』를 발표해서 각방면에 물의를 이르켯거니와 이제『메트로』회사에서도『스펜서·트레시』를 주연으로한『나는 동지를어덧다』를 제작하기로되엇다고한다

領土자부러가는獨逸國民

딴은 잘먹고 살지고―

每人當 食料가 六年前보다 一割增加

【伯林發同盟郵信】요즘 차례차려 이웃나라를 합병해서 영토가늘어만가는『나치·독일』의국민은 따는 잘먹는모양이어서 그나라식료성(食料省)에서 요지막에 발표한 통계를보면 일천구백삼십팔년도에 독일사람이 얼마나 만히먹엇는가를 잘알겟다 매한사람이 먹은것이고기『빠터』보리우유 사탕할것업시 일천구백삼십이년보다 일할가량은 더 불엇다고한다

이것은물론『오―스트리아』라든지『주데―텐』지방의 합병으로 인구가는것은 그만두고도독일본토의인구가 이백칠십만이나 불엇고 또독일에서는 해외식량품수입을 통제하고잇는데도 불구하고 어런현상이 나타나는것은 기어헌일이라고해서 다른나라의 주목을 끌고잇다 여하간 그나라의 석료품의국내생산량이 어전보다는 매우 약진한것을말해주는현상이다

一行百科辭典

▲미국축견협회(米犬協會)에서인정한 개의종조(種)은 작년말까지 에입백아홉종에 달하엿다。

橡林片信

▲『유니버―살』의새작품『모던신데라』는『아이린·란』『피어버―트·커밍스』의 주연으로 촬영을시작한다

觀戰評………權秉郁

刼戰解消를따라

局面은雲捲靑天

破鏡은다시 觀血은모질수잇거니와 刼에不足은 力拔山도 所用업다 黑一五五가패를求하되 未의七로應戰함은 좀不緊한듯 何故오 敗局한다면當分間은不利가되나 來頭의刼波가 用之不渴할거시 爲慮不淺이다 白百五六이 刼을反打하니 黑은 다시 要系를硏究하야 卯의一四로用한다 어는찰死馬齊骨이 아니가 白百五八은아니돌울수 업고 白은또辛을딴다 白百六〇이 果然直立하고보니 어는 無盡藏의 패窟에生脈이소사나온다 참조흔패인저 이를두고 比照하면 黑의前數에잘못된게을 追悔안흘수업서? 以下몃수 패를打하며 用하는거슨모두嘗甕百里에不盡하니 觀者여러분의自解에提供하고 다음黑百六一은辛辣한謙應이다個中에 黑百六三도 前者豫備한패가別無神奇이고 또는不知其苗之碩으로 白地만크게생각한듯。白百六四는 以小易大의明見으로 戊의三에 黑寅울다서驅逐하니 참으로 善用兵의責忠이다 壯哉인저—黑은행여나 다시反打한들 決局、雨中部大刼이만흔 關係로 패를지고마럿다。그러나 黑百七五가 그代價으로 白二卒을捕虜하며 死馬를起生시키니 참평—대로 닭은된셈이니 在傍에緊張味도 좀緩弛하야 다시笑圖으로入한다—當局兩對手들음鑑하면 論龍爭珠하던 패자웅은 雲捲靑天으로 다洗去하고 兩雄이操行하며 新戰法으로參하야 決勝을賭한다。

陽春素人對碁戰 【11】

白 鄭漢釆
黑(先) 張遇冕

●一五五 未의七
○一五六 庚의三
●一五七 卯의十四
○一五八 寅의十四
●一五九 辛의三
○一六〇 午의八
●一六一 未의八
○一六二 庚의三
●一六三 丑의十六
○一六四 戊의三
●一六五 辛의三
○一六六 未의九
●一六七 申의六
○一六八 未의五
●一六九 申의九
○一七〇 庚의三
●一七一 己의四
○一七二 庚의一
●一七三 辰의十六
○一七四 寅의十五

刼點……
○ 庚의三
● 辛의三
○ 庚의三
● 辛의三
○ 庚의三
● 辛의三
○ 庚의三

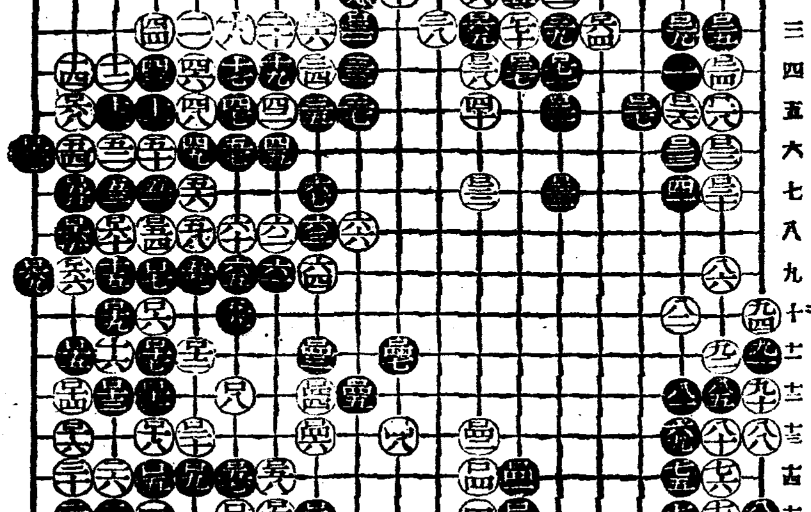

一現代女性의두갈래길

어것은 세계유행의 주심지『파리』(巴里)의 금년봄 유행게에새로 나라난 의상(衣裳)의 두극단을보힌것이다 하나는 전정여성적인것을 열허버려가는 아니스스로전통적인 여성미(女性美)를 깨뜨려버리고엇는 영후의현대여성의 한경향을 잘나라내다 이러케전정여성적인것을버리고 남성을본뜨기만한다면 마지막에는 대체세상의여성은 어떠케될까? 그러한의문은 잠시두어두고라도 어것이 현대여성이걸어가는 한가지걸이겻만은 사실이다 또하편으로 여러가지원인으로 현대여성은 그동건적 가정생활과 또동기문란한도시생활속에서 점점더 그기생적(寄生的)인생활의혈면이 자라나아가서 필경에는 요부(妖婦)의 길로걸어간다 어것도 또한 현대여성의 다른한가지걸이다

週末演藝메모

▲府民館 十三日、十四日兩日 本社主催 朝鮮소리名唱大會

▲明治座 『R K O』映畵『그레고리、라카바』監督『스러지、도아』와 松竹映畵『愛染草』兩篇

▲黃金座 『워―너』映畵『마이걸、카―티즈』監督인『뛰어드는新婚』와日活京都作品『豪俠一代男』『東京하러끼리集團』

▲若草 佛『로비스』作品『샷샤 기트리』原作監督主演『로맨스 푸이야어』와東寶作品『[illegible]夫人』

▲東洋劇場 十三日밤부터 劇團豪華船東京公演 『사랑의放歌』 喜劇『[illegible]』 曲藝『東洋그레드쇼유』

▲第一劇場 十四日부터『주리앙 뒤비비에』監督作品『望鄕』新興키네마作品『[illegible]』

▲[illegible] 『리와몽크』[illegible]作『大都會의歌聲』東寶映畵『[illegible]』『靑春의발쇼―』

▲[illegible] 『포오스』作品『[illegible]』『유나이트』作品『허하이리―러켄』(新篇)

▲[illegible]RKO作品『스타―와殺人鬼』東寶映畵『[illegible]』東寶映畵『靑空二人組』

스무고개

【問】 사람의 영혼이 뜨거운 증거는?

前回의【問】코회사(敎務師)가 천당에 못갈이유는?

【答】 천당엔 줘수가 업스닝。

라디오프로

十三日(土)

▲午前六時 (東)라디오體操
▲同七時 宮城遙拜
▲同一〇時三〇分 氣象通報 日用品時勢
▲正午 (東)時報
▲午後零時五分 合唱(레코―드)
▲同零時三〇分 뉴―스
▲同一時 京城實業野球聯盟리―그戰實況(國語)—京城球場으로부터中繼—
▲同二時 蹴球試合實況(平壤)『關西體育會主催全鮮蹴球大會』—平壤箕林里公設그라운드로부터中繼—
▲同三時 競馬實況(國語)『朝鮮軍司令官賞典競走』—京城新設町競馬場으로부터中繼—
▲同四時 뉴―스 職業紹介
▲同六時 노래공부(一)〃참새〃—李元壽謠 尹克榮曲 金富貞
▲同六時二五分 어린이新聞
▲同六時三〇分 趣味講演『珍禽異獸』 中央中學 李根湜
▲同七時 뉴―스 天氣豫報
▲同七時三十分 講演『蒙古와支那本部의歷史的關係』—徽文中學 金道泰
▲同八時 라디오코메디(한나절風景)—南宮雲作—
女學校長 卞基鍾
그夫人 金仙草
그아들千吉 韓一松
宋銀姬(旅行歌手) 金鮮英
宋奉山(其父) 金東圭
朴大觀(千吉의親友) 金勝鎬
彭千壽(서울處女) 金淑英
嚴仁淑(女學卒業生) 黃銀順
吳順天(〃) 南宮蓮
在根(오촌조카) 卜元圭
玉男(洞里아이) 崔奚鈴
效果 鄭觀泳 金一
伴奏 朴重珍 劉田多數

國際放送

▲同八時三十分 (獨逸伯林으로부터) 一、祝辭 二、序曲歡樂 三、學式』 베―토―벤作曲—伯林放送交響樂團
▲同八時四〇分 (伊太利羅馬로부터) 一、祝辭 二、獨唱『歌劇드馬面』 베르디作曲 지―리
▲同八時五〇分 南道歌謠 一、새打鈴 二、六字배어 三、興打鈴 曺弄仙 曺弄玉
▲同九時一〇分 西道歌謠(平壤) 一、도라지打鈴 二、夢金浦打鈴 三、桃花打鈴 四、梨花打鈴 五、군밤打鈴 金玉仙 大等 金永根
▲同九時一〇分 西道歌謠(平壤) 一、善情 二、사거리 三、中거리 四、전難逢歌 五、자진難逢歌 六、山念佛 七、寧邊歌 金碧桃 韓瓊心
▲同九時一〇分 獨唱(咸興) 一、스파놀라…가아라作曲 二、마리아마리…카푸아作曲 三、歌劇『피가로의結婚』中에서 인제고만날는리 모―차르트作曲 四、아―牧童아―레스리―作曲 趙成女 피아노伴奏 金明子
▲同九時三〇分 뉴―스解說
▲同九時四〇分(東) 時報 뉴―스 氣象通報 明日曆 翌日順序
▲同一〇時 地方으로보내는뉴―스
▲同一〇時一〇分 中等國語講座(三三) 金鳳姬

第一放送

▲同六時三〇分(東) 基礎英語講座(十四)
▲同十時二〇分(東) 家庭時間
▲同十一時 學校授業風景(平壤)
▲午後零時五分(東) 謠曲
▲이어서(東) 東京大學野球聯盟리―그戰實況
▲同一時 京城實業野球聯盟리―그戰實況
▲同三時 競馬實況
▲野球終了의뒤 흘니어(東) 大相撲 夏場所實況(三日目)—兩國國技館으로부터中繼—
▲同六時(東) 라디오바리에티
▲同六時二五分 (東) 講演
▲同七時三〇分 (東) 講演
▲同八時(東) 合唱과管絃樂

特殊鋼製

富士自轉車

까소링代用 自轉車利用

國策에順應하야、經費가들지안는가장便利한自轉車를利用하시기를推奬합니다

富士自轉車는

防水防塵은勿論 모든部分에十數種類의特許를가지고輕快하고도耐久力이强하야長久한使用에견디게됩니다

模造品이잇스니商標와發賣元에注意하십시요

株式會社 日米商店
東京·大阪·名古屋·福岡·京城 臺北·札幌·奉天·大連·天津

비누의선택은美肌의根本!

몬지로더럽힌 肌膚의整理에는 洗顔에나 入浴에나

ミツワ石鹼!

몬지가極甚한요즘 조흔비누로 때를빼끼고 살결을淸潔히하는것이 무엇보다도主要한일인데 조치못한비누는 도리혀살결을 망처버리니 注意하십시요

ミツワ는 녹는品이 썩조코 殺菌整肌의 二重作用으로 더러움과 黴菌을 一掃하야 정갈하고 艶麗한 살결본바탕의美를나타나게합니다

多年의硏鑽에依한 第一流品

本舖 東京·兩國 丸見屋商店

ミツワ石鹼
미쓰와비누

N.54